



HIRDETÉS

## EGYETEM

# Bölcsészettudomány: több mint büfészak!

CSORBA TÍMEA / 2020.12.02. 10:00

A bölcsészettudományokat gyakorta lenézik, és csak "büfészakként" emlegetik, holott ennek elvégzéséhez is éppen annyi befektetett energia és szorgalom szükséges mint bármely más szakhoz. Csak rajtad múlik, hogy mit hozol ki a tanulmányaidból!



HIRDETÉS

## KAPCSOLÓDÓ CIKK

„Nem bánom, hogy bölcsész maradtam...”

### Tudtad?

Számos híres cégvezető, vállalatirányító is bölcsészként kezdte. Itt van például Andrea Jung, az AVON volt vezérigazgatója, aki angol irodalmat végzett; vagy Jack Ma -a világ egyik leggazdagabb embere- az Alibaba elnöke, aki angol nyelv BA-n végzett; illetve Carly Fiorina, a Hewlett-Packard (HP) volt vezérigazgatója pedig középkori történelmet és filozófiát hallgatott.

Ha egyelőre csak annyit tudsz, hogy a matek, a fizika és a kémia nem az erősséged, de a nyelvészet, a kultúra és a történelem annál inkább, akkor a bölcsészettudományi kart éppen neked találták ki! Megmutatjuk, hogy pontosan milyen szakokból válogathatsz és hol tanulhatod őket.

**Jelenleg ezeken az egyetemeken és ezeken a szakokon tanulhatsz alap- és osztatlan szakon bölcsészettudományt nappali valamint részidős képzéseken**

(A táblázat oldalirányban görgethető.)



HIRDETÉS

| Alapszak/<br>Egyetem                | BGE-<br>KVIK | DE-<br>BTK | ELTE-<br>BDPK | ELTE-<br>BTK | ELTE-<br>PPK | EKE-<br>BMK | EKE-<br>PK | KRE-<br>BTK | KJE | ME-<br>BTK | NYE | PE-<br>MFTK | PPKE-<br>BTK | PTE-<br>BTK | S |
|-------------------------------------|--------------|------------|---------------|--------------|--------------|-------------|------------|-------------|-----|------------|-----|-------------|--------------|-------------|---|
| anglisztika                         |              | X          | X             | X            |              | X           |            | X           | X   | X          | X   | X           | X            | X           |   |
| germanisztika                       |              | X          | X             | X            |              | X           |            | X           |     | X          |     | X           | X            | X           |   |
| keleti nyelvek és<br>kultúrák szak  |              |            | X             | X            |              |             |            | X           |     |            |     |             | X            |             |   |
| közösségsszervezés<br>szak          | X            | X          |               |              | X            |             | X          |             | X   |            | X   | X           |              |             | X |
| magyar szak                         |              | X          |               | X            |              | X           |            | X           |     | X          |     | X           | X            | X           |   |
| néprajz szak                        |              | X          |               | X            |              |             |            |             |     |            |     |             |              |             | X |
| ókori nyelvek és<br>kultúrák szak   |              |            |               | X            |              |             |            |             |     |            |     |             | X            | X           |   |
| pedagógia szak                      |              | X          |               |              | X            |             | X          |             | X   |            | X   | X           |              |             | X |
| pszichológia szak                   |              | X          |               |              | X            |             |            | X           |     |            |     |             | X            | X           |   |
| régészet szak                       |              |            |               | X            |              |             |            |             |     | X          |     |             | X            | X           |   |
| romológia szak                      |              |            |               |              |              |             |            |             |     |            |     |             |              |             | X |
| szabad bölcsészet<br>szak           |              | X          |               | X            |              | X           |            | X           |     | X          |     |             | X            | X           |   |
| szlavisztika szak                   |              | X          | X             | X            |              |             |            |             |     |            | X   |             | X            | X           |   |
| történelem szak                     |              | X          | X             | X            |              | X           |            | X           | X   | X          |     |             | X            | X           |   |
| újlatin nyelvek és<br>kultúrák szak |              | X          |               | X            |              |             |            |             |     |            |     |             | X            | X           |   |

## A három legnépszerűbb szak a képzési területen

Lássuk a három legnépszerűbb szak 2020 szeptemberében induló képzéseinek néhány statisztikáját!

Mivel a diplomás pályakövetési rendszernek jelenleg csak a 2017. decemberi adatai férhetők hozzá, a táblázatban szereplő konkrét átlagos bérösszegek nem fejezik ki a mai munkaerőpiaci valóságot.

| Ranghely | Intézmény<br>neve | Összesített<br>pontszám | Felvettek<br>száma | Felvettek<br>pontátlaga | Legalább egy tárgyból jeles<br>értékelésű emelt szintű érettségivel<br>bejutottak aránya | Végzettek havi<br>bruttó<br>átlagjövedelme |
|----------|-------------------|-------------------------|--------------------|-------------------------|--|--|
| 1.       | PTE-BTK           | 56,3                    | 152                | 432,3                   | 88,8%  | 231 795 Ft                                 |
| 2.       | ELTE-PPK          | 55,8                    | 379                | 465,3                   | 89,7%  | 256 531 Ft                                 |
| 3.       | SZTE-BTK          | 55,6                    | 64                 | 450,7                   | 89,1%  | 209 415 Ft                                 |
| 4.       | DE-BTK            | 53,5                    | 75                 | 449,8                   | 92,0%  | 238 318 Ft                                 |
| 5.       | PPKE-BTK          | 52,6                    | 118                | 453,9                   | 87,3%  | 233 437 Ft                                 |
| 6.       | KRE-BTK           | 52,4                    | 187                | 444,2                   | 87,2%  | 216 433 Ft                                 |

- Minden karnál az állami ösztöndíjas képzés felvételi ponthatárát adtuk meg.
- ELTE-PPK Budapesti képzés ponthatára.
- KRE-BTK Magyar nyelvű képzés ponthatára.
- PTE-BTK Magyar nyelvű képzés ponthatára.

## A pszichológia évek óta a legnépszerűbb szak, hiszen közel 2400 első helyes jelentkezőt fogadott, akik közül 975 került be a vágyott képzésre.

Horváth Dávid a 2020-as Educatio Kiállításon arra a kérdésekre kereste a választ, hogy: - mit csinál a gyakorlatban egy pszichológiai szakon végzett hallgató; - milyen bruttó jövedelemre számíthat a diploma megszerzése után - és van-e különbség az egyes intézmények pszichológia képzése között. Mutatjuk, hogy milyen válaszokat kapott:



0:00 / 5:06

## Anglisztika

| Ranghely | Intézmény neve | Összesített pontszám | Felvettek száma | Felvettek pontátlaga | Legalább egy tárgyból jeles értékelésű emelt szintű érettségivel bejutottak aránya | Végzettek havi bruttó átlagjövedelme |
|----------|----------------|----------------------|-----------------|----------------------|--|--------------------------------------|
| 1.       | ELTE-BTK       | 54,3                 | 233             | 425,8                | 99,60%   | 281 556Ft                            |
| 2.       | DE-BTK         | 49,5                 | 82              | 398,8                | 91,50%   | 280 615Ft                            |
| 3.       | SZTE-BTK       | 49,1                 | 142             | 390,4                | 95,80%   | 236 148Ft                            |
| 4.       | PTE-BTK        | 46,1                 | 63              | 393,8                | 98,40%   | 215 610Ft                            |
| 5.       | PPKE-BTK       | 45,9                 | 115             | 388                  | 95,70%   | 282 108Ft                            |
| 6.       | EKE-BMK        | 43,5                 | 50              | 368,5                | 98,00%   | 211 903Ft                            |
| 7.       | PE-MFTK        | 43                   | 50              | 366,6                | 80,00%   | 216 085Ft                            |
| 8.       | KRE-BTK        | 42,3                 | 147             | 366,8                | 89,80%   | 263 233Ft                            |
| 9.       | KJE            | 38,2                 | 18              | 350,6                | 88,90%   | 222 017Ft                            |
| 10.      | ELTE-BDPK      | *                    | 39              | 368,1                | 97,40%   | n. a.                                |
| 11.      | ME-BTK         | 37,5                 | 53              | 368,7                | 90,60%   | 182 072Ft                            |
| 12.      | NYE            | 35                   | 13              | 349,5                | 76,90%   | 179 168Ft                            |

- Minden karnál – kivéve KJE – az állami ösztöndíjas képzés felvételi ponthatárát adtuk meg.
- ELTE-BDPK A képzést a 2020Á eljárás óta hirdették meg, ezért végzett hallgatók pályakövetési adatai még nem állnak rendelkezésre.
- KJE Önköltséges képzés ponthatára.
- \* Nem közlünk összesített pontszámot, mert az adott karnál nem áll rendelkezésre minden indikátorérték. Ezen karok sorrendi helyének megállapítása a minden karnál rendelkezésre álló indikátorok összevetésével történt.

Anglisztikára 1032 első helyes jelentkezés érkezett, közülük 1005-öt vettek fel.

## Közösségszervezés

| Ranghely | Intézmény neve | Összesített pontszám | Felvettek száma | Felvettek pontátlaga | Legalább egy tárgyból jeles értékelésű emelt szintű érettségivel bejutottak aránya | Végzettek havi bruttó átlagjövedelme |
|----------|----------------|----------------------|-----------------|----------------------|--|--------------------------------------|
| 1.       | ELTE-PPK       | 36,2                 | 114             | 392,4                | 71,10%   | n. a.                                |
| 2.       | PTE-BTK        | 34,3                 | 36              | 349,5                | 63,90%   | n. a.                                |
| 3.       | DE-BTK         | 33,3                 | 62              | 369,1                | 53,20%   | n. a.                                |
| 4.       | SZTE-JGYPK     | 32,9                 | 46              | 356,3                | 45,70%   | n. a.                                |
| 5.       | SZE-AK         | 31,9                 | 20              | 355,8                | 55,00%   | n. a.                                |
| 6.       | BGE-KVIK       | 30,4                 | 146             | 368,6                | 63,00%   | n. a.                                |
| 7.       | EKE-PK         | 30,3                 | 20              | 351,5                | 55,00%   | n. a.                                |
| 8.       | KJE            | 17,8                 | 12              | 325,1                | 25,00%   | n. a.                                |

- A közösségszervező képzés a 2018Á eljárástól hirdethető, ezért végzett hallgatók pályakövetési adatai még nem állnak rendelkezésre. Emiatt a rangsorolásra ezen indikátorok kihagyásával került sor.

- Minden karnál – kivéve KJE – az állami ösztöndíjas képzés felvételi ponthatárát adtuk meg.
- ELTE-PPK Budapesti képzés ponthatára.
- KJE Önköltséges képzés ponthatára.
- MILTON Az intézményben a nappali munkarendű képzésre 10 fónél kevesebb a felvett hallgató, ezért a rangsorban nem szerepel.
- NJE-PK A karon a nappali munkarendű képzésre 10 fónél kevesebb a felvett hallgató, ezért a rangsorban nem szerepel. A kar 2020 augusztusától a KRE része lett.
- NYE Az intézményben a nappali munkarendű képzésre 10 fónél kevesebb a felvett hallgató, ezért a rangsorban nem szerepel.
- PE-MFTK A karon a nappali munkarendű képzésre 10 fónél kevesebb a felvett hallgató, ezért a rangsorban nem szerepel.

A harmadik legnépszerűbb közösség szervezésre mintegy 500 jelentkezés érkezett, a felvett hallgatók száma 450-nél is több.

### Mi lehetsz, ha elvégzed őket?

A szófelhők segítenek! Kattints a képre a galériáért!

Anglisztika (alapképzés)



- ' 3

Anglisztika (Alapképzés)

Fotó / Figyelő Felsőoktatási Rangsor 2021

### Esélyek a bekerülésre

Közel hatezren felvételiztek a bölcsészettudományi képzési területre első helyen, közülük majdnem 4500 jelentkezőt vettek fel. A képzés alapvetően Budapesten összpontosul, hiszen közel 3000-en itt kezdik meg a tanulmányaikat. A legnagyobb képzőhelyek az ELTE BTK, a Károli BTK, az ELTE PPK, a Pázmány BTK.

A bölcsészképzésben több helyen is van lehetőség nemzetközi környezetben tanulni, az ELTE BTK-n például minden ötödik anglisztika szakos hallgató külföldről érkezett.

### Hány pont kell a bejutáshoz?

- A 280 pont az idén is elég lehetett több helyen, de a népszerűbb egyetemre ennél jóval több kellett.
- Az ELTE PPK hallgatói átlagosan 437 pontot értek el, és még három helyen volt magasabb az átlagos felvételi érték 400-nál: az ELTE BTK-n, a PTE BTK-n és a Pázmány (PPKE) BTK-n.
- A nyelvtudás terén általában jól állnak a bölcsészek. Három karon az elsőévesek több mint 90 százalékának van középfokú komplex nyelvvizsgálója: az ELTE PPK és a PPKE BTK mellett az egri EKE BMK is idetartozik.
- A pszichológia szakon csaknem minden egyetemre egyformán nehéz bekerülni. Legalább 400 pontra volt szükség a felvételhez, amihez kötelező elvárás a B2 szintű komplex nyelvvizsga és szinte elkerülhetetlen a jeles emelt szintű érettségi. A felvett elsőévesek átlagosan 20 százalékának pedig C1 szintű nyelvvizsgálója is van.
- Az anglisztika esetén jóval nagyobbak az intézményi különbségek. Miközben az ELTE BTK-ra felvett gólyák 83 százaléka több mint 400 pontot szerzett, a második helyen lévő debreceni DE BTK-nál ez csak az elsősök 35 százalékára igaz. Ez az érték az SZTE és a PTE BTK esetén volt még magasabb, mint 30 százalék.
- A jeles angol emelt szintű érettségi szinte mindenhol kötelező elvárás, és még inkább igaz ez a B2 szintű komplex nyelvvizsgákra.
- A közösség szervező szakra ennél könnyebb volt bejutni, az első helyezett ELTE PPK esetén csak a felvettek 28 százaléka ért el 400 pontnál többet. A jeles emelt szintű érettségi itt még nem szükségszerű, de középfokú nyelvvizsga nélkül kevesen érkeznek.

### Mi lesz a diplomaszerezés után?

A bölcsészettudományi alapszakos diploma után a végzősök több mint a fele tanul tovább mesterképzésen. Az átlagosan 250 ezer forint körüli alapszakos kezdő bérnél mesterdiploma birtokában magasabb összeget lehet elérni a munkaerőpiacon.

A legnépszerűbb szak, a pszichológia végzősei közül szinte mindenki elvégzi a mesterképzést is. A pszichológia szak végzősei jellemzően pszichológusként, HR-tanácsadóként, asszisztensként vagy mentálhigiénés tanácsadóként helyezkednek el. Az angol szak végzősei elsősorban tanárként, menedzserként vagy asszisztensként dolgoznak a diplomaszerezést követően.

## A TOP 5 bölcsészképzés

A Figyelő Felsőoktatási Rangsor 2021-es kiadványában az oktatási szakértő segítségével felállított rangsor a Bölcsészettudományi képzési területen az alábbiak szerint alakult.

- 1. ELTE-PPK:** Eötvös Loránd Tudományegyetem Pedagógiai és Pszichológiai Kar
- 2. ELTE-BTK:** Eötvös Loránd Tudományegyetem Bölcsészettudományi Kar
- 3-4. PTE-BTK:** Pécsi Tudományegyetem Bölcsészettudományi Kar
- 3-4. SZTE-BTK:** Szegedi Tudományegyetem Bölcsész- és Társadalomtudományi Kar
- 5. DE-BTK:** Debreceni Egyetem Bölcsészettudományi Kar

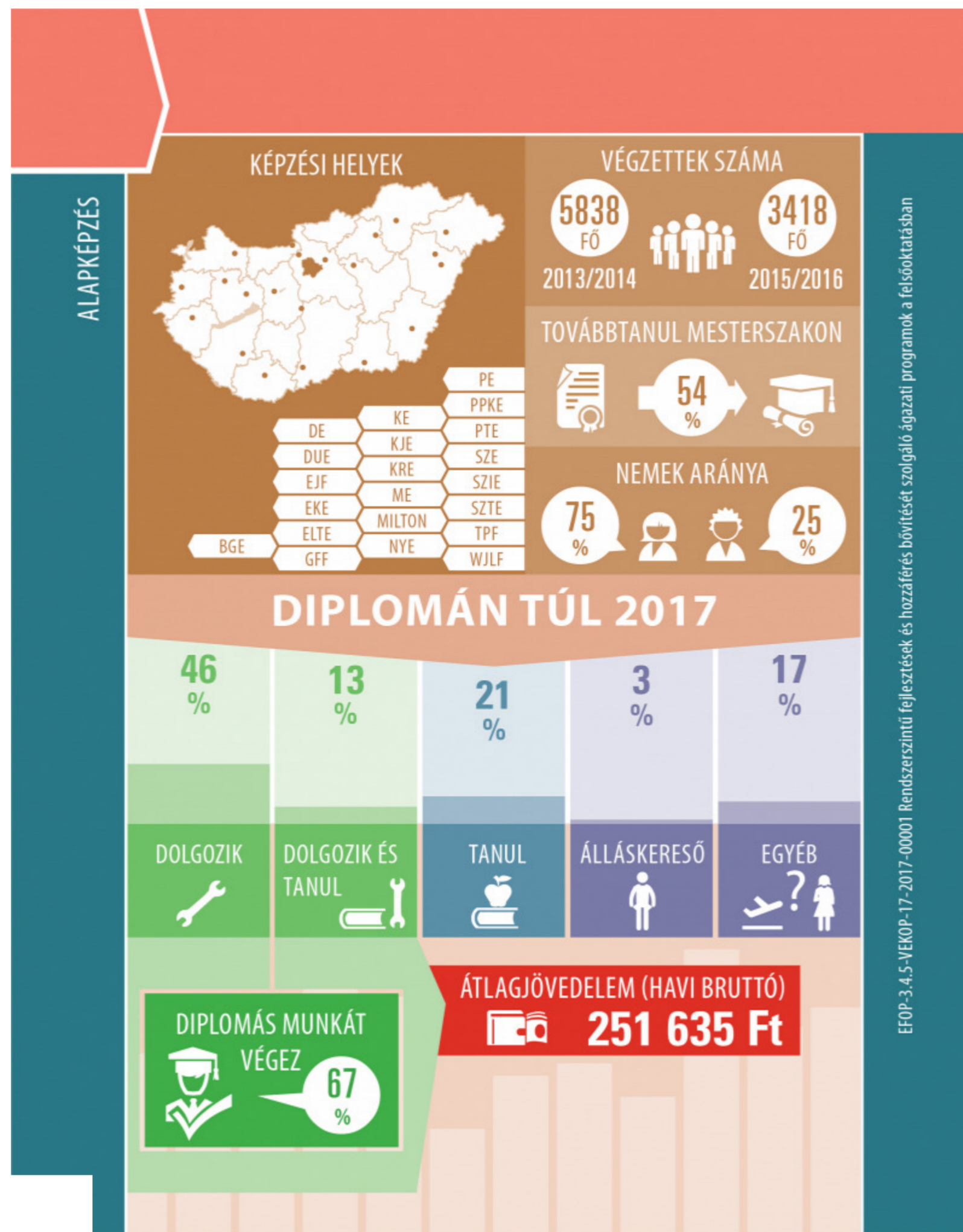

Bölcsészettudományi képzési terület

Fotó / Figyelő Felsőoktatási Rangsor 2021 / DPR – Adminisztratív adatbázisok egyesítése 2018

Az agrár képzési területről [itt](#), az államtudományi képzési területről pedig [itt](#) olvashatsz részletesen.

## Jelmagyarázat

- BGE-KVIK** – Budapesti Gazdasági Egyetem Kereskedelmi, Vendéglátóipari és Idegenforgalmi Kar
- DE-BTK** – Debreceni Egyetem Bölcsészettudományi Kar
- ELTE-BDPK** – Eötvös Loránd Tudományegyetem Berzsenyi Dániel Pedagógusképző Központ
- ELTE-BTK** – Eötvös Loránd Tudományegyetem Bölcsészettudományi Kar
- ELTE-PPK** – Eötvös Loránd Tudományegyetem Pedagógiai és Pszichológiai Kar
- EKE-BMK** – Eszterházy Károly Egyetem Bölcsészettudományi és Művészeti Kar
- EKE-PK** – Eszterházy Károly Egyetem Pedagógiai Kar
- KRE-BTK** – Károli Gáspár Református Egyetem Bölcsész- és Társadalomtudományi Kar
- KJE** – Kodolányi János Egyetem
- ME-BTK** – Miskolci Egyetem Bölcsészettudományi Kar
- NYE** – Nyíregyházi Egyetem
- PE-MFTK** – Pannon Egyetem Modern Filológiai és Társadalomtudományi Kar
- PPKE-BTK** – Pázmány Péter Katolikus Egyetem Bölcsész- és Társadalomtudományi Kar
- PTE-BTK** – Pécsi Tudományegyetem Bölcsészettudományi Kar
- SZE-AK** – Széchenyi István Egyetem Apáczai Csere János Kar
- SZTE-BTK** – Szegedi Tudományegyetem Bölcsész- és Társadalomtudományi Kar
- SZTE-JGYPK** – Szegedi Tudományegyetem Juhász Gyula Pedagógusképző Kar