Szegedi Egyetem

Húsz éve

Jelentés a KISZ szegedi szervezetének működéséről okt. 15—nov. 23-ig

Október 15-én mondtuk ki 20 ifi jelenlétében a KISZ szegedi szervezetének megalakulását. A mai napig 200 tag jelentkezett felvételre.

Vezetőségünk 13 tagból áll. Hat munkacsoportunk működik. Minden csütörtökön ifjúsági délutánt tartunk. Eddig kettő volt, az elsőn 50, a másodikon 70—80 résztvevővel. Az első előadáson a függetlenségi mozgalomról, és ezen belül a KISZ feladatairól volt szó. A másodikon szervezésről, propagandáról és agitációról.

Táncdélutánt rendeztünk két alkalommal. Először hanglemezzel, 40—50 résztvevővel, Másodszor jazz-zenekar közreműködésével. 50—300 résztvevővel. Tánc közben műsort adtunk, de egészen gyenge színvonalon.

„Szabad Ifjúság" címen házi lapot adunk ki, melynek célja az ifjúsági problémák megvitatása, valamint a párt és az ifjúsági szövetség politikai vonalának ismertetése. A lap még nem áll azon a színvonalon, amit szeretnénk. Eddig kétszer jelent meg. Még nem elég színes és érdekes. Most van szervezés alatt a kultúrgárdánk, melynek célja lesz a táncdélutánokon megfelelő szocialista műsort adni. Azonkívül a környéki szervezetekben közreműködni, hogy ezzel is elősegítsük a környéki ifjúsági csoportok szervezését.

Létrehoztuk az Antifasiszta Diákszövetséget. Állandóan segítjük és támogatjuk őket. A munka nehezen megy, mert nincs a diákok között egy sem, aki tudná, hogy mit kell tenni.

A munkacsoportokban azok az ifik vannak, akik különösen érdeklődnek a mozgalom iránt. Ez képezi a mozgalom gerincét. A munkacsoportokon keresztül építjük ki a kerületi csoportokat. Somogyi telepen 60 taggal, Fodor telepen 20 taggal működik kerületi csoport. Megindítottuk a többi kerületekben is a csoport megszervezését. Megkezdtük a Szeged-környéki kisebb-nagyobb helyeken is a szervezést. Csoportunk van Kiskundorozsmán 60 taggal. Királyhalmán 10—15 taggal. Összeköttetésünk van Alsóközponttal, Szentmihálytelekkel, Tápéval, Sándorfalvával, Nagyszéksóssal. A közlekedési nehézségek nagymértékben nehezítik a szervezési munkát. Ezért is szükségessé vált egy kerületi és egy környéki osztály felállítása, amelyeknek az a feladata, hogy kezében tartsa ezeknek a csoportoknak a szervezését.

Felállítottuk a könyvtárat 400 kötettel. Kevés jó marxista és jó szépirodalmi irányregénnyel.

A KISZ egész munkája két részre, belső és külső munkára oszlik. A belső munka a munkacsoportok működése, kultúrgárda felállítása, könyvtár, agitációs gárda, sajtó, szemináriumok, tanulás.

Külső munka: propaganda, agitáció, szervezés. A demokratikus ifjúsági szövetség előkészítése. Tárgyaltunk Majtényi Béla főtisztelendővel, Szabó Lóránd hittanárral, Erdei Ferenc szerkesztővel.

A legközelebbi napokban az egész várost elárasszuk (sic!) falragaszokkal és felírással.

Jövőbeni terveink: Felsőváros, Rókus, Alsóváros, Kecskéstelep, Klebelsberg-telepen ifjúsági csoportokat létrehozni. Az ifjúsági szövetség tagjait és mindenkit, akit lehet, a rémhírterjesztők és a nyilas agitációval szemben megmozgatni. Szeged közéletébe bekapcsolódni. Minden Szeged környéki helységben csoport szervezése és a legszorosabb kapcsolat megteremtése.

Elvtársi üdvözlettel:

Kommunista Ifjúsági Szövetség
szegedi szervezete

(MSZMP Csongrád megyei Bizottságának Archivuma, 39/2/II/132.)

A Kommunista Ifjúsági Szövetség szegedi szervezetének jelentése november 29-től december 8-ig

December 3-án az ifjúság részt vett a Nemzeti Bizottság gyűlésén. Utána a központba(n) táncdélután volt, 200—250 részvevővel. Lefoglaltunk egy házat, amely a Szeged és szegedkörnyéki szervezeteknek lesz a központja.

Megkezdtük a városban és a környékén a röpcéduláink és plakátjaink terjesztését.

Átlag bejár naponta a központba 15 ifi, a kerületi csoportokba 20-25 fiatal.

A vezetőséget átszerveztük és azok helyett, akik elfoglaltságuk miatt nem vehettek részt, új tagokat vontunk be. A vezetőségben megkezdtük a „pártépítés" szeminárium anyagának tanulását.

A környékre december 3-án Szatymazra Vértes Imre, Felsőközpontra Laczkó István, Sándorfalvára Komócsin Zoltán előadókat és egyben szervezőket küldtünk ki, hol megkezdték az ifjúsági csoport szervezését.

Sikerült létrehozni a Felsővárosi ifjúsági csoportot 30 taggal, melynek hétfőn december 11-én lesz ülése. A megalakulást újságban és röpcédulán hirdetjük.

A Fodortelepi ifjúsági csoportban december 5-én ifjúsági délután volt, 25-en voltak. Halász György tartott előadást az ifjúság céljáról. 20 tagról 28-ra szaporodtak.

A Somogyitelepi csoportban december 6-án ifjúsági délután volt 30 részvevővel. Holzschlág Ervin tartott előadást a társadalomtörténetről. Itt már megkezdték a munkacsoportok szervezését és a kulturgárda felállítását. Vasárnap ez a csoport fogja adni az ügyeletet és a műsort a táncdélutánon.

A központban dec. 7-én ifjúsági délután volt 80 részvevővel. Holzschlág Ervin tartott előadást a Demokratikus Ifjúsági Szövetségről. Nagy vita alakult ki arra, hogy a KISZ megmaradjon-e. 15 hozzászólás volt. 5 szónokot megtapsoltak. Végül az egész csoport viharos tapssal elfogadta a Demokratikus Ifjúsági Szövetséget. Tárgyaltunk Forgács tanárral, aki nagy szimpátiának örvend a tanuló ifjúság körében, a Demokratikus Ifjúsági Szövetségről. Minden támogatást megígért, sőt aktív részvételt a Szövetség megteremtésénél.

Elvtársi üdvözlettel:
Kommunista Ifjúsági Szövetség Vezetősége
Halász György titkár

(MSZMP Csongrád megyei Bizottságának Archivuma, 39/2/II/137.)

Nincs szünet a kosárlabdában

Adni és menni, Gyurikám, „ziccer"-be kaptad a labdát! — kiált az edző, és Brandstätter újabb két ponttal szaporítja az eddigiek számát.

Az NB I-es szegedi csapat edzésén jártunk.

A SZEAC kosarasok, mintha be sem fejeződött volna a bajnokság, még december közepén is heti két edzést tartottak, mintha egy újabb mérkőzésre készültek volna. Pedig ilyenről szó sem volt. Az évad végi játékos, lazító mozgások, foglalkozások, levezető jellegűek voltak. Dr. Kovács Imre, az együttes edzője elégedett a fiúk idei szereplésével, sőt:

— Hatodik helyünk hízelgőnek látszik, pedig fegyelmezettebb játékfelfogással akár harmadikak is lehettünk volna. Ha az utolsó, MAFC meccset lejátsszuk, még vereség esetén is az ötödikek lennénk. De ne felejtsük el, milyen balszerencsések voltunk nem is egyszer. A kiesett Csepel Autótól az első találkozónkon vereséget szenvedtünk, Pécstől és az OSC-től idegenben kaptunk ki egy-egy ponttal. Pedig az együttes jó erőt képvisel.

— Mi volt a siker titka?

— Alapos, komoly felkészülés, s a fiatal játékosok „beérése". Sokan szerepeltek kiugróan. Brandstätter utánpótlás válogatott kerettag lett. Hódy Szabolcs, bátyjai összes erényét magában hordozza. Nagy jövő előtt áll. Nézze meg majd februárban! Két kézzel fogja a gyűrűbe tenni a labdát! Hűvös, Faragó István, Bácskai, Schmidt mutatott még átlagon felüli formát. Az együttes gerincét azonban most is a két „öreg", Dr. Merényi és Dr. Faragó alkotta. Merényi, mint nagyszerű irányító jelentett sokat, Faragó pedig nagy nyugalmával, tapasztalatával, szerénységével, szinte összefogta a fiúkat a pályán.

— Most azonban nem látjuk itt őket! Csak nem?

— De igen! Bejelentették visszavonulásukat. Sajnáljuk ugyan őket, de érthető elgondolásuk is. Testileg, idegileg is kimerül egy ember ilyen hosszú pályafutás során.

Tegyük hozzá: mindketten jelentős egyéniségei a szegedi kosárlabdasportnak.

— Úgy érzem azonban — folytatta Kovács Imre dr. —, hogy a mostani gárda már képes arra, hogy nélkülük is nagy eredményeket érjen el. Az a tény, hogy ilyen jó képességű együttes alakult ki, természetesen az ő érdemük is.

— Tavasszal újabb játékosokat fog megismerni a közönség. Anatol Fedotov már eddig is szerepelt mérkőzéseken, de még nem sokan emlékeznek rá. Kiváló testi adottságai vannak, rendkívül ruganyos, kár, hogy egy kicsit egyénieskedik. Újabb centerünk is lesz. Az ifjúságiaktól hozzánk jön Thomann.

(A bajnokság egyébként február első hetében kezdődik.)

Mozgalmi tudósítás

A Tanárképző Főiskola KISZ-szervezetének tervei

A Szegedi Tanárképző Főiskola KISZ-szervezetében változatlan siker kíséri azt az akciót, amelynek célja, hogy politikai, világnézeti, erkölcsi problémákat a fiatal írógenerációval való közvetlen eszmecsere kapcsán — esetleg konkrét műalkotásokhoz kapcsolódottan — beszélhessenek meg a hallgatók. Tavaly Gyurkó Lászlóval, Baranyi Ferenccel, Csák Gyulával rendeztek ilyen hasznos találkozást és vitát, *az idén a KISZ-szervezet szeretné az idősebb, élő írógeneráció néhány reprezentánsát vendégül látni vitaest keretében.*

A KISZ által rendezett főiskolai szavalóverseny döntőjére a közeljövőben kerül sor. Az első félévben 60 résztvevővel sikerült lebonyolítaniok az évfolyamszintű versenyeket, s ezek eredményeként *a legjobb 9 előadó jutott a döntőbe, melyet február 18-án rendeznek meg.*

A KISZ-szervezet legnagyobbszabású feladata a Kollégiumi Napok ünnepségeinek megrendezése. A Kollégium-avatás évfordulója alkalmából kerül erre sor. A díjnyertes munkákból — a tavalyi példa szerint — az idén is kiállításokat rendeznek. Négy területre: az irodalom, a képzőművészet, a kézimunka és a fotóművészet területére hirdettek pályázatot. *Egész estét betöltő irodalmi műsor is lesz az Irodalmi Színpad és az énekkar közreműködésével.* A Kollégiumi Napokat egyébként a KISZ-szervezet szeretné hagyománnyá fejleszteni, s minden esztendőben megrendezni.

A politikai nevelőmunkát hatékonyan segíti elő jól működő Ateista Körük is. *A jövő tanévben indítják meg a Tudományos Szocializmus Kört.* Általában minden nevelőmunkát a kollégiumokban szeretne lebonyolítani a KISZ-szervezet. A kollégiumok a nevelőmunka bázisává fejlődnek a főiskolán is. Ez reális célkitűzés, hiszen a hallgatóság 65%-a kollégista, s a kintlakókat is mozgósítják a kollégiumok minden rendezvényére.

PINGPONG-HÍR

A Szegedi Orvostudományi Egyetem Szakszervezeti Bizottsága az 1964. évi férfi és női asztalitenisz bajnokságot szervezett egyetemi dolgozók körében, 1965. január 16-án rendezte meg. A versenyen minősített asztaliteniszezők nem indulhattak. A verseny első három helyezettje (férfiak és nők külön) értékes jutalmat kapott.

SAKK

Rovatvezető: dr. Blahó György

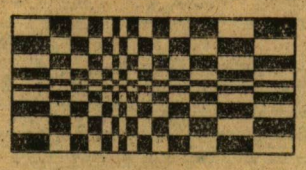

FELADVÁNYAINK MEGOLDÁSA:

1. Challenger (Vil.: Kc2, Vb3, Fd1, Fd2, Hc6; gy.: h3 — Söt.: Ke4; gy.: b4, c3, d6, f6, f7, h4, h5. Matt 2 lépésben.) **1. Kb1!** 1. Kc1? cd†! (Szokács)

2. Zsukovin (Vil.: Ke1, Ve5, Fb7, Hc6, He6; gy.: b5 — Söt.: Kb6, Fa6; gy.: e2, e7. Matt 2 lépésben.) **1. Va1!** 1. Ke2:? Fb5:†! (Zsebik)

3. Grin (Vil.: Ka1, Vh8, Bg4; gy.: h7 — Söt.: Kh1, Fb7. Matt 2 lépésben.) **1. Va8!**

4. Eiche (Vil.: Kb1, Ba2, Bg5; gy.: h6 — Söt.: Kh1, Fb8, Fc7; gy.: d6. Matt 3 lépésben.) **1. Bh2†! Kh2: 2. h7**

5. Musset (Vil.: Kg8, Bh7, He5, Hg4 — Söt.: Ke8, Hb8. Matt 3 lépésben) **1. Bd7! Hd7: 2. Hc6**

6. Grieken (Vil.: Kh8, Vh2, Fh5, Fh6, Hg6, Hg8; gy.: e4 — Söt.: Ke6, Fc5; gy.: d7, f6. Matt 2 lépésben.) **1. Vc7!** 1. Vb8? d5! (Polgár dr., Nagy I.)

7. Shinkman (Vil.: Kb3, Ve4, Fg3, He2, Hf8; gy.: c6, e6, g6 — Söt.: Kc5, Fe8; gy.: b4, b5, b6, c7, d7, g4, g7. Matt 2 lépésben.) **1. Vh1!** 1. e7? Ff7†! (Bezdán)

†1. Zuckertort (Vil.: Kg5, Bf7, Hg6; gy.: g7 — Söt.: Kh7. Matt 1 lépésben.) **1. g8H — de sötét!**

A 3 lépéses feladványoknál egyetlen lépés nem fogadható el teljes megfejtésként! (Bezdán, Nagy, Zsebik.)

Maximális pontot ért el: **Bottlik Iván, Nyerges István** és **Pafféri Elemér**; 8 pontos: **Dr. Polgár József, Toókos Ferenc**; 7 pont: **Bezdán Sándor, Nagy Irén**; 6: **Cseh Ferenc, Zsebik Pál**; 5: **Fenyvesi György**; 4: **Szokács László.** Mindazok, akik az elérhető pontszámnak legalább 50 %-át megszerezték, jutalomban részesültek: február 15-ig tetszés szerinti sakk-könyvre beváltható könyvsorsjegyeket kaptak pontjaik arányában.

AMI ELŐZŐ ROVATUNKBÓL KIMARADT:

CARO—KANN VÉDELEM.

Grasser — Gaprindasvili, Split 1963. II. női sakkolimpia. **1. e4 c6** Először választottam a Caro—Kann védelmet **2. Hf3 g6** De nem, tanácsosabb átmenni a kipróbált indiai rendszerbe! **3. d4 Fg7 4. Hc3 d6 5. Fe3 b5** Lám, a c7—c6 lépés haszna **6. Fd3 Hd7 7. Vd2 Hb6 8. Ve2** Jobb lett volna a vezért rögtön erre a biztonságos mezőre helyezni **Hf6 9. h3 0—0 10. 0—0 Vc7** A játszma első részét sötét szerencsésen átvészelte és ellenőrzi a központi mezőket: e4—e5-re Hf6—d5 jön **11. Bad1** 11. a3 a6 12. Bad1 c5 után is sötété a kezdeményezés **b4 12. Hb1 c5 13. c3 c4** Támadásba lendülök a vezérszárnyon és nem félek egy későbbi e4—e5-től Hf6 d5 miatt **14. Fc2 a5 15. Bc1 Fa6 16. Hbd2 Bfc8 17. Hh2** Ügyetlen hadmozdulat. Jobb 17. Fd1, mert 17. — b3-ra 18. a3 a válasz **b3 18. ab** 18. Fb1-re Ha4 19. Hdf3 ba majd Hf6xe4 jó **cb 19. Fd3 Fd3: 20. Vd3: Hc4** Kényszerítem a végjátékba való átmenetet, ahol sötétnek kilátása van az a5—a4—a3 áttörésére **21. Hc4: Vc4: 22. Vc4: Bc4 23. f3 a4 24. Ba1** Óvatosabb volt 24. Bf2 és ha 24. — a3 25. ba Ba3:, akkor 26. Bb2. Sötét ebben az esetben 24. — Hd7-et játszott volna, huszárjával a4-re igyekezve **a3 25. Ba3: Ba3: 26. ba Bc3: 27. Be1** 27. Fc1-re Hh5 nagyon kellemetlen. Most viszont gyorsan dönt egy kiskombináció **He4:!** 28. fe Be3: 29. Be3: Fd4: és b3—b2 **28. Hf1 Hg3!** Az eszme ugyanaz **29. Ff2 Hf1: 30. Kf1: b2 — világos föladta.** Gaprindasvili elemzése.

SKÓT MEGNYITÁS

Vooremaa—Gaprindasvili. Minszk 1964. A szovjet bajnokság középdöntője. **1. e4 e5 2. Hf3 Hc6 3. d4 ed 4. Hd4: Fc5 5. Hb3 Fb4† 6. Fd2 Fd2:† 7. Vd2: Hf6 8. Hc3 0—0 9. 0—0—0 d6 10. f3 Fe6 11. g4 a5 12. Hd4 Hd4: 13. Vd4: Hd7 14. h4 He5 15. Fg2 b5 16. Hb5: Bb8 17. a4 Vf6 18. b3 c5 19. g5 Vf4† 20. Vd2 Vg3 21. Bdf1 e4 22. f4 cb 23. fe Ve5: 24. c3 Bb5: 25. ab a4 26. Bf5 Ff5: 27. ef a3 28. Bf1 Vb5: 29. g6 b2† 30. Kb1 Vb3 — világos föladta.**

A takarékosság jegyében indítjuk mi is II. félévi fejtőversenyünket:

1. J. Hartong
Rotterdamsch Schaaknieuws, 1928

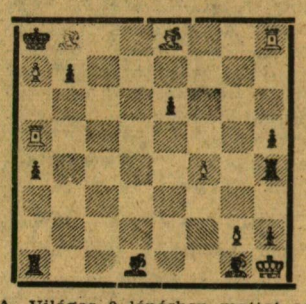

A. Világos 2 lépésben mattot ad
B. Sötét 2 lépésben mattot ad

eseményeinkből

Január 22-én a Szegedi Tanárképző Főiskola hallgatóinak 30 tagú csoportja egy hetes tanulmányutat tesz Csehszlovákiában. Útjuk során meglátogatják főiskolánk szlovák testvérintézményét, a Nyitrai Pedagógiai Fakultást is.

*

A József Attila Tudományegyetem aulájában ünnepélyes keretek között nyitotta meg a Lengyel Kultúra kiállítását dr. Wittman Tibor egyetemi tanár, oktatási rektorhelyettes. Megnyitó szavait követően dr. Pólay Elemér egyetemi tanár, a Szakszervezeti Bizottság elnöke mondott ünnepi beszédet, majd az érdeklődők megtekintették a kiállítást, mely — fényképek, grafikonok, rajzok segítségével — a Lublini Maria Curie Sklodorvka Egyetem két évtizedes fejlődését szemlélteti.

*

Január végén országos KISZ-titkári tanfolyamot rendeznek Szegeden három felsőoktatási intézményünk szervezeteinek közreműködésével. A tanfolyamon résztvevők a Tanárképző Főiskola épületében hallgatnak előadásokat, a Semmelweis orvoskollégiumban laknak, és a József Attila Tudományegyetem menzáján étkeznek majd

*

Dr. Greguss Pál Kossuth-díjas egyetemi tanár, a József Attila Tudományegyetem Növénytani Intézetének igazgatója az indiai Luchowi Birbal Sahszi Intézet vendégeként részt vett a Luchowban rendezett Nemzetközi Paleontológiai Konferencián. A nagyjelentőségű konferencia nyolc napján mintegy 90 előadás hangzott el. A szegedi professzor a konferencián ismertette új fejlődéstörténeti elméletét, melynek lényege, hogy a mai növényvilág nem egy, hanem három növénycsalád párhuzamos fejlődésének eredménye. Előadását a Bombay-i Egyetem is megismételte.

*

Húsz szegedi főiskolai hallgató vállalt társadalmi munkát február 1 és 10 között Csongrád, Békés és Bács megyében. A hallgatók KISZ alapszervezetek patronálását vállalták, valamint szociológiai felméréseket végeznek.

Négy és fél millió forintot fordít a Szegedi Orvostudományi Egyetem Gazdasági Igazgatósága új technikai berendezések, mérő- és kutatóműszerek beszerzésére. Az új eszközökkel a klinikákat és a hozzájuk tartozó intézeteket fejlesztik tovább.

*

Kilenc tagú hallgatói pártcsoport alakult a Szegedi Tanárképző Főiskolán; vezetője Bege Márton, IV. éves hallgató. A pártcsoport egyik fő feladata lesz a KISZ-szervezetnek való, fokozott segítségnyújtás.

*

A közeljövőben három alapszervezetet szerveznek a Szegedi Pedagógiai Főiskola KISZ-tagságából: külön alapszervezetbe tartoznak majd a humán-szakos, a matematika-szakos és a biológia-szakos hallgatók.

*

Két kollégiumi igazgatóságot szerveztek a Szegedi Tanárképző Főiskolán: a 275 főből álló Hámán Kató úti Kollégium vezetője Fehérvári Ferencné, a 305 tagú Semmelweis útié továbbra is Kovács Lászlóné.

*

Megjelent a Petőfi Irodalmi Múzeum 1964. évi évkönyve.

A Varjas Béláné szerkesztésében közreadott kötet sok fényképhasonmást közöl a múzeum birtokába került új kéziratokról, így egyebek között József Attila verseiről és verstöredékeiről.

Andrej Lebegyinszkij szovjet orvostudós, a szovjet orvostudományi akadémia rendes tagja, Moszkvában 63 éves korában elhunyt. A kétszeres Lenin-díjas tudós hazája állandó képviselője volt az ENSZ atomsugárzással foglalkozó tudományos bizottságának.

*

A Szovjetunió Tudományos Akadémiájának nyelvtudományi intézetében kibernetikai gépek felhasználásával kísérleteket végeztek olyan egyetemes fordítógép megalkotására, amely valamennyi létező nyelv fordítására alkalmazható. A kísérleteket P. Andrejev leningrádi tudós vezette. Az új módszer a gépi fordításon kívül különösen a bibliográfiai munkában alkalmazható, segít tájékozódni az információk „tengerében", amelyet a világon évente kiadott hárommillió folyóiratcikk, 200 ezer szabadalomleírás és 50 ezer tudományos munka tartalmaz.

*

— Lapunk előző számának „The lines" című, a tudományegyetemi tánczenekart bemutató cikkét nem Gádorosi Vass István, hanem Vass Imre írta. A tévedésért elnézést kérünk.

SZEGEDI EGYETEM

A József Attila Tudományegyetem, az Orvostudományi Egyetem és a Tanárképző Főiskola lapja. Megjelenik havonta kétszer. Főszerkesztő: **Papp Lajos.** Szerkesztőség: Szeged, Magyar Tanácsköztársaság útja 10 Tel.: 51-98, 23-30 Kiadásért felel: **Kovács László** a Csongrád megyei Lapkiadó Vállalat igazgatója. Kiadóhivatal: Szeged, Tanácsköztársaság útja 10 Tel.: 35-00, 31-16. A lapot az intézmények pártbizottságai terjesztik. Ára 50 fillér. Előfizetés negyedévre 3 Ft

Szegedi Nyomda Vállalat